



【主な内容】

- 秩父市災害・防災訓練を実施します
- 10月1日は、国勢調査
- スポーツ健康センターオープン！
- 第21回長尾根自然活用村まつり

【秩父市議会だより第1号】

8

2005 No.5

平成17年8月10日 毎月1回発行

【市の人口】
72,607人
男=35,573人
女=37,034人
前月比-73人

【世帯数】
26,133世帯
前月比-12世帯
平成17年7月1日現在
(人口・世帯数は
外国人登録を含む)



荒川園場 満開の「世界のヒマワリ園」

秩父市災害・

防災訓練を実施します



事故・災害は何時どこで発生するか把握することは困難ですが、事前の訓練により、被害の軽減や、二次災害の抑止、早期復旧などを的確に行えるよう備えることができます。

最近の重大事故では兵庫県尼崎市の列車脱線事故、災害では新潟中越地震や新潟・福島豪雨などは記憶に新しいところですが、これらの事故・災害などに迅速な対応ができるよう、市や防災関係機関による災害・防災訓練を次のとおり実施します。

当日、訓練会場近くにお住まいの方などは、サイレンを吹鳴しますので、実際の事故・災害とお問



8月21日(日)
秩父市大規模集団災害訓練会場
(大野原 南山粘土跡地)

間違のないようお願いいたします。また、訓練内容により会場内への立ち入りは危険な場合がありますのでお気をつけください。

① 秩父市大規模集団災害訓練

とき 8月21日(日)

午前9時～正午

ところ 大野原 南山粘土跡地
(公設地方卸売市場奥付近)

内容 バス等大型車両転落想定による救出救護・応援要請訓練

主催 秩父市、秩父消防本部
(署)、秩父警察署

② 秩父市総合防災訓練

とき 9月2日(金)

午前9時～正午

ところ 影森グラウンド・河川敷

内容 活断層を震源とする大地震発生想定による総合防災訓練

主催 秩父市

問い合わせ 危機管理課

☎ 22-2206 (直通)



9月2日(金)
秩父市総合防災訓練会場
(影森グラウンドおよび河川敷)

8月は差別を許さない 県民運動強調月間

私たちのまわりには、同和問題をはじめ、障がい者、高齢者、女性、外国人に対する差別など依然としてさまざまな人権問題が存在しています。

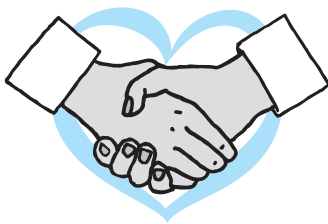

市では、「差別のない明るい社会」を築くため、人権教育・啓発に関するさまざまな取組を計画的に行っています。

しかし、何より大切なのは、私たち一人ひとりが差別をしない、させない、許さないという自覚を持ち、お互いを認め、尊重し、思いやりのある心をもって接することではないでしょうか。

21世紀は「人権の世紀」と言われています。この機会に、家庭や職場で人権について話し合ってみましょう。

担当 総務課 ☎22-2251 (直通)

人権擁護委員に

稲葉君代氏(再任)

海老沼 彰氏(新任)

を委嘱

稲葉君代氏と海老沼彰氏は、平成17年7月1日付けで、法務大臣から人権擁護委員として委嘱されました。

両氏は、(旧)秩父市議会3月定例会において議会の同意を得て、



海老沼 彰氏

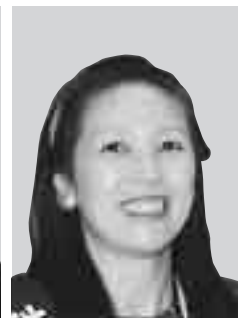

稲葉 君代氏

人権擁護委員として法務大臣に推薦していたものです。

問い合わせ 総務課
☎ 22-2251 (直通)



お元気 ですか? 市長です

暑い日が続きますが、お変わりありませんか。

今月は皆さんに朗報があります。念願の移動図書館車を調達させていただきました。

今まで吉田、大滝、荒川地区では県立図書館の移動図書館車が巡回し、皆さんに本を提供してきましたが、合併して市になったので、この7月を最後に廃止されてしまうことになっていました。このため、市では自主運行をするための移動図書館車を探していたところ、使用した車ですが、ちょうど手ごろのものを調達できました。

この図書館車は約3千冊の書物を収容可能で、皆さんが希望する書物を積載して、この9月から週2回程度運行させたいと考えています。巡回先は、児童生徒を対象として当初、尾田蒔小学校、久那小学校、大田小・中学校、旧上吉田小学校、大滝小・中学校、荒川西小学校の8か所を予定していますが、巡回先については可能な限り皆さんの希望も取り入れたいと考えていますので、希望等ありましたらお知らせください。

なお、この図書館車には「何でも投書箱」も積んで運行しますので、いろいろなご意見やご要望等をお寄せいただければ幸いです。

また秩父図書館では、この10月から利用者の方々からご希望の多かったインターネットや携帯電話からの蔵書検索や書籍等の予約ができるコンピュータシステムを導入します。これにより、わざわざ図書館まで足を運ばずに、希望の本があるか調べたり、貸し出し中の本の予約をすることが可能となります。移動図書館車や今まである配本所と連携してサービスすることもできますので、ぜひご活用ください。



2005

国勢調査

平成17年10月1日(土)

9月下旬から調査員がおうかがいいたします。

平成17年10月1日(土)、国勢調査を全国いっせいにを行います。この調査は、日本に住んでいるすべての人を対象とした大規模な統計調査です。

今回の国勢調査は、少子高齢化が進む中で日本の人口・世帯の現状を明らかにし、今後のまちづくりや少子高齢化への取組などの基礎資料になります。

9月下旬から10月上旬にかけて、総務大臣から任命された国勢調査員が、皆さんのお宅へ調査票の配布と受け取りに伺います。

調査票に記入する項目は、世帯構成や住宅の状況、就業状態、通勤・通学地などになります。

調査票を配布・回収する国勢調査員には、法律により調査票の記入内容に関して秘密厳守が課せられており、調査内容の秘密は保護されます。

問い合わせ 情報政策課 ☎22-2204 (直通)

吉田総合支所総務課 ☎77-1111

大滝総合支所総務課 ☎55-0101

荒川総合支所総務課 ☎54-2111



7月2日、下影森に秩父市スポーツ健康センターがオープンしました。

センター内はバレー・バスケットボール2面、バドミントン6面、会議室、更衣室等が常設しており、市内在住、在勤の方は無料でご利用いただけます。



問い合わせ 課にて受付
☎25-5230 (直通)

利用時間
午前9時
午後9時
使用申請
前月1日
(第1営業日)より教育委員会スポーツ健康

スポーツ健康センター オープン!

「何でも投書箱」への 投書から

図書館開館時間と 貸出冊数

について

秩父図書館は、蔵書数や自習室などの施設において充実しています。にもかかわらず、閉館が午後6時というのは早すぎです。また、一度に5冊までしか借りられません。ぜひ、ご検討ください。

(26歳・女性)



図書館では、市民の皆さんに少しでも多く図書館を利用していたくため、昨年度と今年度、6月8月の夏季に毎週金曜日の午後6時から8時まで、2時間延長を試行的に行っています。昨年度、延長時間の平均利用者は1回当たり50人でした。

開館時間の延長については、費用対効果の面からも検討しながら、市民の皆さんがより利用しやすい運営体制を研究していきます。



皆さんに気持ち良く利用していただける図書館を目指します

また、平成16年4月からは1月1日を除く国民の祝日も開館していますので、ご利用いただきたいと思えます。

次に、貸出冊数についてですが、秋に合併に伴う図書館システムの統合を予定しています。統合ができた時点で、増冊したいと考えています。

図書館ご利用の皆さんには気持ちの良いご利用がいただけますよう、職員一同鋭意努力しますので、ご理解・ご協力をお願いします。

この投書への問い合わせ

秩父図書館

☎ 22-0943

投書箱担当

秘書課

☎ 22-2201 (直通)

金婚を 迎える 皆さんへ



市では、金婚(結婚50年)を迎えるご夫婦に、表彰状および記念品を贈呈します。

該当すると思われる方は、市役所高齢者介護課、各総合支所健康福祉課まで、電話でお申し出ください。(大滝地区ですすでに申し込

まれた方を除く)

対象 昭和29年4月2日から昭和30年4月1日の間に婚姻されたご夫婦(なお、吉田地区、荒川地区は、前年表彰を受けた方を除く)

認定日 平成17年4月1日現在

申出期限 8月30日(火)

その他 開催方法等詳細は、後日対象者へご連絡します。

問い合わせ

高齢者介護課高齢者担当
☎ 22-2211

内線1171・1174

各総合支所健康福祉課

吉田 ☎ 72-6082 (直通)

大滝 ☎ 55-0865 (直通)

荒川 ☎ 54-2116 (直通)

8・9月の本庁舎 夜間・日曜・休日 窓口開設

日	月	火	水	木	金	土
			8/10	11	12	13
14	15	16	17	18	19	20
21	22	23	24	25	26	27
28	29	30	31	9/1	2	3
4	5	6	7	8	9	10
11	12	13	14	15	16	17

平日夜間窓口	日曜日窓口	休日窓口
8月11日・25日 9月8日	8月28日	8月28日を除く土・日
17時15分 ～19時15分	8時30分 ～17時15分	8時30分～17時15分
市民課・保険年金課・ 子ども課・収納課	総合窓口 (市役所1階正面玄関左)	
①戸籍の届書の預かり ②戸籍、住民票の写し、印鑑登録・ 証明、所得課税証明などの発行 ③転入、転出届等の事務 ④納税と納税相談の受付 ……などの業務	①戸籍の届書の預かり ②住民票の写し、印鑑証 明や所得課税証明など 税証明の発行 ③市への納入金預かり ④死亡届に関する業務 ※上記の業務以外は行い ません。	

※日曜日・休日窓口のお昼時は、混雑します。手続きに時間がかかる場合がありますので、あらかじめご了承ください。

コミュニティ助成事業で 放送設備や投光機などを 購入しました



荒川コミュニティ協議会では、財団法人自治総合センターが実施している平成17年度宝くじ助成を受けて、地域のコミュニティ活動に必要な放送設備や投光機などを購入しました。

この事業は、地域のコミュニティの健全な発展を図るため、宝くじの売り上げの一部を原資として、コミュニティで行われる各種の活動を支援するものです。

ご寄附ありがとうございました

次の方々から、寄附をいただきました。
温かな善意に感謝し、ご紹介します。
(平成17年5・6月)

◎社会福祉事業等のために
▶6月3日、秩父地区ナショナルパナソニック会(浅見茂会長)から15万円▶28日、MEISTER&bambinaチャリティゴルフコンペ(浅見哲也代表)から4万円

◎児童福祉事業等のために
▶6月13日、「なみ なみこ」氏(創作絵本作家・イラストレーター)から「泣きむしうさぎ」の絵本

◎吉田小・中学校の教育振興のために
▶5月10日、井上青年会(嶋田栄一代表)からカードリーダー4台▶6月6日、松本太守氏から20万円▶14日、新井貞雄氏から30万円

◎南小学校の教育振興のために
▶5月24日、飯塚スポーツ(飯塚清治氏)からソフトボール用具

合併 秩父市誕生記念

第21回 長尾根自然活用村まつり

今年で21回目となる「長尾根自然活用村まつり」を開催します。

このまつりは、農産物の生産者と消費者との交流の場を通じて、農業への理解を深め、振興を図ることを目的としています。

皆さんお誘いあわせのうえ、ご参加ください。また、当日は無料シャトルバスを運行しますので、ご利用ください。

とき 8月21日(日)

午前9時30分～午後3時

ところ 秩父流水水公園

(別所流水プール)



まつりの内容

- 農産物直売所
まつりの日は、規模を拡大して農産物を提供します。
- 地元農産物が当たる「大福引大会」

景品

秩父大田産の米、秩父産蜂蜜、ブドウなどの果物、尾田蒔の味噌、野菜ほか

- ・左上の福引券を切り離して、お持ちください。1枚で1回参加できます。
- ・まつりの日に、プールの農産物直売所にて、お買い上げ300円につき1枚の福引券をお渡しします。
- ふるさとの味試食(まんじゅう配布)
- 秩父屋台ばやし
- フラダンス
- 水中ボール拾い競争
- ポン菓子実演・無料配布
- 木工教室(材料実費負担)
- プールの無料開放

午前11時と正午に
直売所タイムサービス実施!
一部の直売品を50%以上割引して販売します。なお、数に限りがあります。

※当日限り無料シャトルバスを運行します。

(影森駅～西武秩父駅～秩父駅～流水プール)

停留所	発着時間						
流水プール発	-	-	-	11:43	1:13	2:13	4:00
影森駅	9:03	10:03	11:03	11:53	1:23	2:23	4:10
西武秩父駅	9:10	10:10	11:10	12:00	1:30	2:30	4:17
秩父駅	9:17	10:17	11:17	12:07	1:37	2:37	4:24
流水プール着	9:24	10:24	11:24	12:14	1:44	2:44	-

利用時間
午前9時30分～午後5時30分
問い合わせ
25-5210(直通)
農業振興課

秩父市秩父消防団 小型動力ポンプ操法大会結果

6月19日、市営影森グラウンド下河川道路において、秩父市秩父消防団(中島國夫団長)主催による小型動力ポンプ操法大会が行われ、日ごろの訓練の成果を競いました。結果は次のとおりです。

団体の部

- 第1位 第6分団第3部(寺尾)
- 第2位 第4分団第1部(宮地)
- 第3位 第7分団第3部(久那)

個人優秀賞

- 指揮者 第5分団第1部(大野原) 班長 原島 豊
- 一番員 第4分団第1部(宮地) 班長 近藤英幸
- 二番員 第3分団第5部(近戸) 団員 永田知弘
- 三番員 第7分団第3部(久那) 団員 引間昭光

問い合わせ

☎ 22-2206 (直通)



入賞された消防団の皆さん



日ごろの訓練の成果を競い合いました

中学生が 職場体験に チャレンジ!

教育委員会では、「笑顔とあいさつ、思いやりと感動、志高き、秩父大好き人間を育てる」ことを目標に、「助けあい温もりのまち新秩父市学校創造スーパープラン」を計画し、その中で、「中学校社会体験チャレンジ事業」を実施しています。

この事業は、市内の中学生が、地元の商店や企業で職場体験を行うことにより、働くことの大切さと将来の進路目標を考えるために実施しているものです。



教育委員会で職場体験中の秩父第一中学校1年生

7月6日から8日まで、「仕事発見DAY」として秩父第一中学校1年生の職場体験が実施され、教育委員会にも3人の生徒が体験に訪れ、郵便物の仕分けや掃除に汗を流しました。同じく、荒川総合支所には、荒川中学校から2年生の生徒4人が体験に訪れ、浦山ダム・保健センター・歴史民俗資料館・ミニデイサービスの仕事を

荒川公民館 浴衣を着てみました!



荒川公民館では、7月6、7日の2日間で浴衣の着付け教室を開催しました。

講師の指導のもと、参加した皆さんは、普段着ることのない浴衣の着付けに熱心に取り組んでいました。

講師の今井照子先生は、「今回覚えたことを生かして、夏祭りや納涼祭などで、ぜひ浴衣を着て出かけていただきたい。」と話していました。



荒川保健センターで職場体験中の荒川中学校2年生

体験しました。

このほか、幼稚園や介護施設、スーパーやコンビニなどの職場体験をした生徒もいて、それぞれが将来の夢を見つけていくよい経験になりました。

この事業は、市内中学校全校で実施されます。

担当 学校教育課

☎ 25-5228 (直通)

悪質商法が 後を絶ちません!

高齢者の次々契約に要注意!

高齢社会となり、高齢者のひとり暮らしや高齢者のみの世帯が多くなりました。年を重ねることによる記憶力や判断力の低下、健康上の不安は避けられないものです。

こうした高齢者の状況につけ込み、高齢者を狙う様々な悪質商法が後を絶ちません。

どんな手口が多いの?

日中一人でいる時間の長い高齢者は、点検商法などの訪問販売の被害にあうケースが多くなっています。布団や健康食品の販売、住宅リフォーム契約などが多いことが特徴です。

どうしたらいいの?

高齢者のみなさんへ

- ①突然訪れた見知らぬ業者を家へ入れない。
- ②「いりません」「帰ってください」とキッパリ断る。
- ③一人で決めずに、家族や知人に相談する。
- ④不安を感じたら、早めに消費生活相談窓口へ。

高齢者のご家族や地域の皆さんへ

こんな兆候があったら、要注意!

- ①見知らぬ業者が多く出入りしていませんか?
- ②お金に困っている様子はありますか?
- ③使用していない、不要と思われる商品がたくさんありますか?
- ④請求書や納品書、領収書などがたくさんありますか?



困ったときはお気軽に相談窓口へ

悪質商法の被害に遭われたとき、その他消費生活に関する疑問・苦情等ありましたら、お早めにご相談ください。(相談は秘密厳守です。)

消費生活コンサルタントが消費者と事業者の間に入り、解決への助言をします。

相談窓口 市役所消費生活相談室

☎ 22-2211 内線 1311

(毎週月・水・金曜日 午前9時～午後4時)

問い合わせ 市民生活課 ☎ 25-5200 (直通)

ぼくは、安全工しちゃん

8月は経済産業省主催の
電気使用安全月間です

電気を安全に使う **5**つのポイント

便利で安全な電気は、生活や産業になくてはならないエネルギーです。しかし、使い方をまちがえると、思わぬ事故につながることもあります。

特に、夏季には電気による事故が多く発生しているため、8月を経済産業省主催の「電気使用安全月間」として、電気使用の安全運動が全国的に展開されています。

そこで、関東電気保安協会では、皆さまに電気を正しく安全にお使いいただけるよう「5つのポイント」をお知らせしています。

- ①漏電遮断機を取り付けて電気事故を防ぎましょう。
- ②アース線はしっかり取り付けましょう。
- ③タコ足配線はやめましょう。
- ④プラグはときどき点検しましょう。
- ⑤取扱説明書にそった使い方をしましょう。

秩父市農業福祉会(小石川一儀会長)の指導により、3月に市内の保育所の児童が植えたじゃがいもが収穫の時期を迎え、6月に収穫しました。

自分たちで植えたじゃがいもが収穫できるとあって、土で顔を汚しながら児童も大喜びでした。影森保育所の収穫時には、栗原市長も訪れ、児童と一緒にじゃがいも掘りを行い、収穫したじゃがいもは、その日のおやつとしてみんな

「じゃがいも」の
収穫が
行われました



「はたけ先生」にお礼の
絵が贈られました

おいしそうに食べていました。花の木保育所の児童からは、当日の体験の様子を描いた絵が「はたけ先生」にお礼として贈られました。

児童たちは、来年のじゃがいも植え、収穫を今から楽しみにしています。



さやか ちゃん
中田沙耶佳

アンパンマンに
なりたあい♡

(下影森)



まこと くん
佐藤 真誠

たくさん食べて
大きくなるぞ~!

(柳田町)

応募方法

1~1歳半程度のお子さんの写真を同封し、住所・両親とお子さんの名前・電話番号・生年月日とコメントを明記のうえ、市役所企画広報課(熊木町8-15)までお送りください。
抽選に漏れた方も、対象年齢を超えるまでは、翌月の抽選に繰り入れ、再抽選しています。
なお、市のホームページで公開している「市報ちちぶ」にも同様に掲載します。

市民文芸

短歌

特攻に明日は果つる身尺八を夜半隊長は朗朗と吹く
少子化を憂える折ににこやかな妊婦に会いて背押す心地す
老いらくも時には楽し越後路に遠き彼の日の機織りに逢う
麦秋となりたる畑の色づきて梅雨の晴間を待ちいる農夫
Eメール届いているかと電話する還暦過ぎたるパソコン仲間
夢に來し祖母の墓前にただひとり花を手向ける娘の優しさよ
市報にて友の課長となるを知り武甲嶺望み万歳唱う
息子の死を惜しまれる人なお吾に元氣を出してと励まし給う
新緑の香る甲斐路に友と来て米寿記念とよろこび歩む
送り火のゆらめく方に妻かえる入日の静寂遠雷の鳴る

(評) 関清一郎さん、何十年経ても鮮烈によみがえる記憶。こういう歌をできるだけたくさん詠んで戦争の悲惨さを後の人に伝えていきましょう。中村さん。社会に眼を向け、いち速く対応して詠んでくれました。内田さんの作品は余裕が感じられます。熟年を健康でこうして旅もし、楽しんで生きて行きたいものです。「機織り」懐しい言葉です。杉山さん。素直に詠まれ、よく分る歌です。働く歌・仕事の歌を今後もどしどし詠んでください。

宮崎 章次 選

下吉田 関 清一郎
黒谷 中村 美代
中村町 内田 定男
下吉田 杉山 勝子
下影森 畠山 時子
番場町 小泉富美子
吉田久長 関 孝一
中宮地町 福島 惣吉
中村町 大島 蝶子
中宮地町 村田 昌一

俳句

郭公の遠く夕づく巫女溜り
父の日や色とりどりの土間の靴
老鶯の染み透り来る既かな
萍の身を寄せ合ふて漂へり
雨蛙鳴いて田水を震はする
横断の児の手の高し夏の雲
鉄持つ指のためらいカラー剪る
梅雨半ば将棋に興ず一日かな
裏道に手話のはずめる夏帽子
軒下に挿したる菖蒲老母も見し

(評) 俳句は五七五のどこかで、切れることが必要といわれています。ことがらをただ述べただけでは、散文となってしまう、詩としての韻律に欠けるためでしょう。江原さんの句は、中七の「遠く」のところで切れた、例外的なものでなかなかの技巧と感心しました。父の日の来客を土間の靴で表現した関さん。うぐいすの音が染み透ると感得した浅見さんは吟行の成果でしょうか。6句目以降は若干の手直し(添作)してあります。ご自分の原句と比較し、勉強してみてください。

大野 ひろ志 選

下吉田 江原 慶枝
吉田久長 関 孝一
中村町 浅見ときお
田村 原島 公恵
上野町 豊泉 文子
上町 田村 喜平
三峰 千島サマ井
荒川白久 高橋 貞二
阿保町 友田ミサヲ
大滝 大村 幸正

訃報

長年にわたり、市民文芸の短歌の選者として活躍されていた宮崎章次氏が、7月15日、逝去されました。
謹んでご冥福をお祈りします。
なお、市民文芸については、引き続き皆さんの作品を募集していきます。応募方法は、7月号をご覧ください。

今月の応募作品
短歌 34首
俳句 103句

●熱中症に注意しましょう

熱中症は、屋内外などで高温や日光に長時間さらされて起こります。予防に心がけましょう。

熱中症予防・4つのポイント

- ①気温が高いときは日光の下で長時間のスポーツ・作業はさける。
- ②汗をかいたら水分と塩分を補給する。
- ③高湿度、急な暑さは体温の上昇を加速し危険であるため、暑さに体を徐々に慣らすようにする。
- ④エンジンを止めた車内にはとどまらないようにする。

熱中症は進行すると、水分や塩分が不足していることが自分でわからなくなり、意識を失い危険になることもあるので、「おかしいな」と思ったらすぐ医療機関へいきましよう。

秩父保健センター会場

●健康診査を受けましよう

今年も健康診査を実施します。生活習慣病（成人病）予防の一環として、また、健康のチェック・病気の早期発見にお役立てください。

また、一部の地域はバス送迎を行いますのでご利用ください。各会場とも駐車場が狭いため、車はなるべく乗り合いでお願いします。

日程 下表のとおり

受付時間 午後0時30分～1時30分

※社会保険本人で、勤務先等で健康診査を受けられる方は除きます。

※昼食を食べずにお出かけください。その他検診の種類等、詳しくは健康カレンダーをご覧ください。

平成17年度 健康診査日程表〔8月～9月〕(秩父会場)

月日	歯	会場	対象地区	バス送迎地区
8・18(木)		保健センター	中町、宮側町、上野町、東町	
8・24(水)	歯	〃	中町、宮側町、上野町、東町	
8・25(木)	歯	〃	本町、番場町、道生町、近戸町、桜木町	
8・26(金)		〃	本町、番場町、道生町、近戸町、桜木町	
9・2(金)		尾田蒔公民館	寺尾、下蒔田、中蒔田	田村地区
9・5(月)		〃	寺尾、上蒔田、田村	
9・6(月)		高篠公民館	山田、定峰	
9・7(火)		〃	山田、栃谷、栃谷本	栃谷地区
9・9(金)		中村町公会堂	中村町1・2丁目	
9・12(月)		〃	中村町3・4丁目	
9・14(水)		原谷公民館	宮崎、大野原、黒谷	
9・15(木)	歯	〃	原谷全域	
9・16(金)		〃	諏訪、黒谷	黒谷地区
9・26(月)		久那公民館	久那	
9・28(水)		影森公民館	宮本、栄、大沼	
9・29(木)		〃	八幡、巴、浦山	
9・30(金)		福祉女性会館	熊木町	

対象地区は、受診人数の集中をさけるため設定しました。ご協力ください。

歯周疾患検診は、歯の欄に記載のある日程のみ実施します。(事前にお申し込みください。)

健康推進員が、計測や誘導など当日のお手伝いをいたします。

健康診査バス送迎時刻表

9月5日(月) 田村地区		9月6日(火) 定峰地区	
停留所	時刻	停留所	時刻
宮下プラム園前	12:00	定岳時	12:00
井森消防器具置場前	12:02	山長建設前	12:05
井森公会堂前	12:04	飯塚つりばり前	12:10
田村公会堂	12:06	高篠公民館着	12:15
尾田蒔公民館着	12:16		

9月7日(水) 栃谷地区		9月16日(金) 黒谷地区	
停留所	時刻	停留所	時刻
栃谷本町公会堂	12:00	二ツ石食堂前	12:00
札所一番駐車場	12:05	セブンイレブン黒谷店前	12:00
田端商店前	12:10	ウエルシア黒谷店駐車場	12:05
高篠公民館着	12:15	しまむら黒谷店駐車場	12:05
		原谷公民館着	12:10

※バスは30人乗りのため、30人以上になりましたら往復運行します。帰りの便は、バスで来られた全員の方の健診が終了次第お送りします。

●【乳幼児健診】

月日	受付時間	内容	対象
9月8日(木)	13:00～14:00	3歳児健診	平成14年5月生まれ
9月20日(火)	13:00～14:00	乳児(4か月児)健診	平成17年4月生まれ
9月21日(水)	13:00～14:00	乳児(10か月児)健診	平成16年11月生まれ
9月27日(火)	13:00～14:00	1歳6か月児健診	平成16年2月生まれ

●【育児相談】

月日	受付時間	内容	対象
9月1日(木)	9:30～10:30	育児相談、身長・体重測定 赤ちゃん体操	乳幼児

●【両親学級(妊娠前期)】

妊娠4か月を過ぎた初回妊婦さんとその家族

	月日	時間	内容(テーマ)
1日目	9月14日(水)	9:30～12:00 (受付 9:15～)	・[妊娠中の過ごし方] ・[ママの栄養と食事]
2日目	9月22日(木)	13:30～16:00 (受付 13:15～)	・歯科保健・歯科健診 ・ブラッシング指導

※電話で秩父保健センターへお申し込みください。

●【予防接種】(集団)

種類	月日	受付時間	対象
三種混合	8月19日(金) 9月9日(金)	13:15～14:30	満3か月～7歳6か月未満
BCG	9月16日(金) 10月7日(金)	13:15～14:30	満3か月～6か月未満

※BCGは、対象年齢が満3か月～4歳未満→満3か月～6か月未満に変更になりました。

※接種までの待ち時間の目安として、整理番号札を発行しています。

保健センター

からのお知らせ

問い合わせ

- 秩父保健センター ☎22-0648
- 吉田保健センター ☎77-1112
- 大滝保健センター ☎55-0102
- 荒川保健センター ☎54-2231

各保健センター共通のお知らせ

●【予防接種】(個別)

事前に委託医療機関に予約が必要です。

(委託医療機関名は健康カレンダーでご確認ください。)

◎三種混合 満3か月～7歳6か月未満

原則は集団予防接種ですが、委託医療機関でも受けられます。

接種回数 4回

(3～8週の間隔で3回接種後、1年～1年6か月の間に1回)

◎麻疹・風しん 満1歳～7歳6か月未満

接種回数 各1回

●【ポリオ予防接種】(集団)

対象 満3か月～7歳6か月未満

月日	会場	受付時間
9月30日(金)	吉田保健センター 荒川保健センター	13:15～14:30
10月6日(木)、17日(月)、27日(木)	秩父保健センター	

※整理番号札は秩父保健センター会場のみ発行します。

※お近くの会場でお受けください。

●【胃がん・子宮がん検診】(個別)

毎月1～7日(土、日、祝日を除く)に各保健センターで申し込みを受け付けています。(胃がん検診・子宮がん検診それぞれ先着200人)検診料を添えてお申し込みください。

※詳しくは健康カレンダーをご覧ください。

●【夏休み親子料理教室】

月日	会場	時間	対象・定員
8月20日(土)	影森公民館	10:00～ 13:00	小学生と保護者各15組 (先着順)
8月22日(月)	高篠公民館		
8月29日(月)	原谷公民館		

※講師 羽田 裕美 管理栄養士

※参加費は無料です。エプロンと三角巾をご用意ください。

※お申込みは電話にて秩父保健センターで受け付けます。

●【言語リハビリ教室】

月日	会場	実施時間
8月29日(月)	荒川保健センター	13:30～15:30
9月13日(火)	秩父保健センター	
9月20日(火)	吉田保健センター	

※初めての方は各保健センターへお申し込みください。

吉田保健センター、大滝保健センター、荒川保健センターのお知らせは12ページにあります。

●【秩父市健康づくり講演会彩の国いきいき健康塾IN秩父】

とき 9月4日(日)

ところ 歴史文化伝承館2階ホール

内容 1. 健康づくり講演会

①脳外科領域の痴呆について

講師 県立循環器・呼吸器病センター脳神経外科副部長 猿田 和彦氏

②肺がんの話

講師 同センター副病院長 杉田 裕氏

③もし、心臓発作が起こったら

講師 同センター病院長 堀江 俊伸氏

2. 個別相談コーナー

スタッフ 同センターの医師・看護師・臨床検査技師・薬剤師・栄養士等

相談を希望される方は、事前に相談内容をFAX・郵便・電話でお知らせください。

問い合わせ 秩父保健センター

〒368-0013 秩父市永田町4-17

☎22-0648 ☎22-5338

●【歯周疾患検診(歯科検診)の申込・受付】

歯科医師による検診です。

健康診査と同日に実施しますので、あわせての受診をお勧めします。

(秩父会場)

とき	ところ (申込みは秩父保健センター)	申込み期日(土、日を除く9時から17時)
8月24日(水)	秩父保健センター	7月15日(金)～ 8月19日(金)
8月25日(木)	〃	
9月15日(木)	原谷公民館	7月15日(金)～ 9月22日(木)
10月3日(月)	福祉女性会館	
10月12日(水)	上町街かどギャラリー	
10月28日(金)	秩父保健センター	
10月29日(土)	〃	

(大滝・荒川会場)

とき	ところ (申込み連絡先)	申込み期日(土、日を除く9時から17時)
10月7日(金)	大滝老人福祉センター (大滝保健センター)	8月15日(月)～ 9月15日(木)
10月11日(火)	荒川保健センター(同左)	
10月13日(木)	大滝老人福祉センター (大滝保健センター)	
11月2日(水)	荒川保健センター(同左)	

対象 40歳～70歳の希望者

(歯科治療中の方はご遠慮ください。)

検診料 無料

申込み 希望する日程を各保健センターへ連絡ください。(各日20人で締め切ります。)

吉田保健センター会場 (【よしだ元気塾】は、やまなみ会館)

●【乳幼児健診】

月日	受付時間	内容	対象
9月16日(金)	13:15~14:00	1歳6か月児健診 3歳児健診	平成16年1・2月生まれ 平成14年4・5月生まれ

●【育児相談】

月日	受付時間	内容	対象
9月7日(木)	10:00~11:00	育児相談 身長・体重測定	乳幼児

●【ことばの相談】※予約制

月日	受付時間	内容	対象
9月22日(木)	13:30~16:30	ことばの発達、発音などに関する個別相談	ことばの発達、発音などに心配のある幼児とその保護者

●【肥満予防教室】

月日	受付時間	内容
9月2日(金)	13:30~15:30	医師による講演「脂肪がいけないわけは？」
9月7日(木)	9:30~12:00	栄養士による実習「食習慣の見直し調理実習～楽しく作って、楽しく食べよう～」
9月13日(火)	13:30~15:30	健康運動指導士による講演「肥満予防と運動」
9月21日(水)	13:30~15:30	運動実習「ウォーキング」

※希望者は吉田保健センターへお申し込みください。

●【親子ふれあい教室】

1歳6か月を過ぎたお子さんと保護者

9月12日(月) 10:00~11:30 ※予約制

●【健康相談】

歯周疾患検診、骨密度測定

9月8日(木)

受付13:30~15:00

※予約制



●【よしだ元気塾】おおむね40歳以上の方

8月10日(水) 13:30~15:30 やまなみ会館

※初めての方は吉田保健センターへお申し込みください。

大滝保健センターからのお知らせ

●【親子ふれあい教室】

1歳6か月を過ぎた

お子さんと保護者

8月22日(月)

10:30~11:30

大滝老人福祉センター



●【育児相談・健康相談】

9月6日(火)

13:00~15:00

大滝総合支所内

※母子健康手帳・健康手帳を持参してください。

荒川保健センター会場 (【転倒予防教室】は、荒川公民館)

●【乳幼児健診】

月日	受付時間	内容	対象
8月24日(水)	13:15~14:00	1歳6か月児 3歳児健診	平成15年12月・平成16年1月生まれ 平成14年3・4月生まれ

●【育児相談】

月日	受付時間	内容	対象
9月5日(月)	10:00~11:00	育児相談 身長・体重測定	乳幼児

●【親子ふれあい教室】

1歳6か月を過ぎたお子さんと保護者

8月25日(木)・9月8日(木) 9:30~11:10

●【健康相談】

(一般市民)

8月23日(火)

13:30~15:00



●【転倒予防教室】 40歳以上の方

9月9日(金) 13:30~15:30 荒川公民館

※健康手帳・屋内用運動靴を持参

8・9月の無料相談室

相談名	相談日	会場	相談員
法律	9月6日(火)・15日(木) 10時～15時	秩父市役所 (3階相談室)	弁護士
	9月13日(火) 10時～15時	荒川総合支所	
※要電話予約 8月22日(月) 午前9時から電話予約受付 各日先着10人 ☎25-5200 (直通)			
人権	毎月第2・4水曜 13時～16時	秩父市役所 (3階相談室)	人権擁護委員
	9月14日(水) 13時～16時	大滝総合支所	
行政	8月15日(月) 9月26日(月)	秩父市役所 (3階相談室)	行政相談委員
	9月5日(月)		
	9月12日(月)	荒川総合支所	
	8月22日(月) 9月26日(月)	大滝総合支所	
	13時～15時		
市民	毎週木曜 13時～16時		市民相談員
消費生活	毎週月・水・金曜 9時～16時		消費生活コンサルタント
行政手続	9月13日(火) 13時～15時		行政書士
登記	8月17日(水)・9月21日(水) 13時～15時		司法書士 土地家屋調査士
税務	9月5日(月) 10時～15時	秩父市役所 (3階相談室)	税理士
土地建物	8月23日(火) 10時～15時		宅地建物取引主任者
暴力について	8月25日(木)・9月22日(木) 10時～15時		秩父警察署担当相談員
女性	8月23日(火)・9月27日(火) 13時～15時		市民生活課担当職員
労働年金	8月12日(金)・9月9日(金) 13時～15時		社会保険労務士

※市民生活課および各総合支所(市民支援課)では、上記の相談日以外でも相談を受け付けます。
上記相談に関する問い合わせ 市民生活課 ☎25-5200(直通) ☎22-2211内線1322・1323

相談名	相談日	問い合わせ
子育て	毎週月・水・金曜 9時～16時	子育て支援センター ☎22-7282 ☎22-7283
子どもについての心配ごと	毎日(土・日・祝日を除く) 8時30分～17時15分	家庭児童相談室(社会福祉課) ☎25-5204(直通)
身体・知的障がいについて(9/1から相談日が変わります)	毎日(月曜・年末年始を除く) 9時～18時 土・日・祝日 9時～16時	フレンドリー ☎22-7785(身体障がい) ☎22-7045(知的障がい) ☎22-7055
障がい者の就労・労働	毎日(土・日・祝日を除く) 9時～18時	秩父障がい者就労支援センター「キャップ」 ☎22-2870
不登校等	・ひまわり教室 毎日(土・日・祝日を除く) 9時～17時 ・やまなみ教室 月・水・金曜 9時～17時	教育研究所 ☎22-2446 学校教育課 ☎25-5228 吉田事務所 ☎77-1100
内職	毎週木曜 9時～17時	ハローワーク秩父 ステーションプラザ ☎24-5222
職業	毎日(土・日・祝日を除く) 9時～17時	
労働	毎日(土・日・祝日を除く) 8時30分～17時※電話相談可	北部産業労働センター 秩父支所 ☎23-7881
夜間労働(電話相談のみ)	毎週火・木曜 17時～20時	
中小企業者向け金融	9/14 13時～16時30分 ※前々日までにて要予約 会場 歴史館5階第2会議室	商業振興課 ☎25-5208(直通) (相談: 埼玉県信用保証協会)
結婚	福祉女性会館 8/13 吉田事務所 9/10 13時～16時	
心配ごと	久那公民館 8/18 吉田事務所 8/25 福祉女性会館 9/1 荒川事務所 9/8 13時～16時	秩父市社会福祉協議会 ☎22-1514

国民年金 だより

問い合わせ

- 保険年金課国民年金担当 ☎25-5201
- 吉田総合支所市民支援課 ☎72-6081
- 大滝総合支所市民支援課 ☎55-0863
- 荒川総合支所市民支援課 ☎54-2395

老齢基礎年金を 受けるためには

① 最低25年以上、

保険料納付期間等が必要です。

② 国民年金保険料を納めた期間

● 国民年金保険料の全額免除や半額免除※、若年者納付猶予、学

生納付特例を受けた期間

● 第3号被保険者期間

● 厚生年金、共済組合の加入期間

● 任意加入できる人がしなかった

期間(カラ期間)

※半額免除の承認を受けた月で

も、残る半額の保険料を納めな

い月は未納期間となります。

② 原則として

65歳から受けられます。

例外として「繰上げ請求」と「繰

下げ請求」の制度があります。

● 繰上げ請求 ↓ 希望すれば60歳か

らでも減額された年金を受けら

れる制度

注意 障がい基礎年金の請求が

できない、寡婦年金が受け取れな

いなどの給付制限があります。

● 繰下げ請求 ↓ 希望すれば66歳以

降に遅らせて増額した年金を受

けられる制度

注意 振替加算も繰下げにな

る、65歳に達したときや65歳以降

に老齢の年金以外(例・遺族厚生

年金)の受給権を得た場合は繰下

げ請求ができません。

※両制度とも、一度決まった支給

率(年金額)は一生変わらない

ので注意が必要です。

③ 年金額

加入可能年数(40年間)を納め

ると、年額794,500円です。

(65歳で請求した場合の平成17年

度額)

④ 受け取るための手続き先

● 国民年金の第1号被保険者期間

のみの人 ↓ 市役所・各総合支所

国民年金担当へ

● 右記以外の人(第3号被保険者

期間を有する人や、厚生年金の

加入期間がある人) ↓ 社会保険

事務所へ

社会保険事務所

からのお知らせ

社会保険事務所では、職員また

は国民年金推進員が身分証明書を

携帯してご自宅にお伺いし、国民

年金制度のご案内、届出の相談や

保険料の納付をお願いしています。

問い合わせ 埼玉社会保険事務局秩父

事務所 ☎22-4425

お知らせ

のページ

8月の納税

市県民税 第2期分
国民健康保険税

納期限は8月31日(水)です。
納期限内納付にご協力ください。

口座振替納税制度をご利用の方は、納期限内に振り替えますので預貯金の残高をご確認ください。

また、振替税目の追加や納税義務者の名義が変わった場合などは、改めて口座振替の申込みが必要となりますのでご注意ください。

口座振替の申込みは、いつでも受け付けています。納税通知書、預貯金通帳、通帳届出印を持参のうえ、収納課、各総合支所総務課窓口または金融機関にお申し込みください。毎月10日までに申し込みをされた方は、その月から振り替えます。それ以降の方は、翌月から振り替えます。

なお、8月の休日納税窓口は、28日(日)です。収納課窓口において、納税と納税相談を受け付けます。

(総合支所では実施していませんのでご注意ください。)

問い合わせ 収納課

☎ 22-2210 (直通)

差押財産(電話加入権)の公売を実施します

秩父市と秩父県税務所では、納税の秩序を維持し税負担の公平性および市民全体の利益を守るため、市税等の滞納者に対してその所有財産の差押処分を行い、それを公売(換価)することにより滞納市税等への充當を行っています。今回、公売を予定している差押財産は「電話加入権」です。

公売方法は、入札により行いますのでどなたでも参加できます。

とき 8月25日(木)午後1時から受け付けます。

ところ 市役所5階第4委員会室

内容 詳しくは、市役所掲示板および秩父地方庁舎掲示板に公告してありますのでご覧ください。

問い合わせ

市役所収納課

☎ 22-2210 (直通)

秩父県税務所

☎ 23-2110 (代表)

東京都清瀬市内市有地 売払いのお知らせ

東京都清瀬市市内の市有地を、一般競争入札により売り払います。

所在地 東京都清瀬市中里四丁目

地番 1346-4

地目 宅地

面積 397.77㎡

予定価格(最低売却価格)

52,200,000円

入札参加申込み

8月22日(月)〜31日(水)に必要書類を添えて契約課へお申し込みください。

問い合わせ

入札について

契約課 ☎ 25-5216 (直通)

物件について

管財課 ☎ 22-2208 (直通)

商店街団体、中小企業者の皆さんへ

「秩父市商店街施設改善資金貸付制度」のご案内

市では、商店街団体や個店における店舗改装等の施設改善に必要な資金の融資あつせんを行っています。

融資実行後も利子補給制度のサポートがあります。どうぞご利用ください。

利用できる方

商店街団体

①商店街振興組合

②事業協同組合で商店街を形成しているもの

③商店会等で、市長が特に認めたもの

個店

①常時使用する従業員 小売業 50人以下

サービス業 100人以下(資本金5,000万円以下)

卸売業 100人以下(資本金1億円以下)

②秩父市商店連盟連合会に加盟する商店会等に加入している方

③市税を完納している方

④市内に店舗を有して2年以上営業している方

貸付限度額

商店街団体 3,000万円

個店 1,000万円

利率

1.75%

貸付期間

10年以内 (据置期間12か月以内)

返済方法

元利均等償還

担保

不要

保証人

商店街団体 役員が連帯保証人

個店 1人以上

取扱金融機関

埼玉りそな銀行 秩父支店

申込み 随時

※詳しくは、左記へお問い合わせください。

申込み・問い合わせ

商業振興課

☎ 25-5208 (直通)

各総合支所産業振興課

吉田 ☎ 72-6083 (直通)

大滝 ☎ 55-0862 (直通)

荒川 ☎ 54-2114 (直通)

不用品のリサイクルコーナー

市では、自分には不用品になったが、まだ利用できるものなので譲りたい、または、譲ってほしいという希望者を登録し、紹介しています。
なお、無料を条件とします。

譲りたい物	布オムツ、ベビーカー、ワープロ、室内用すべり台（木製）、子ども用便座、エレクトーン、車イス、金庫、茶箱、歩行器、学習机
譲ってほしい物	食器戸棚、タンス、スーツケース、ファックス、長方形コタツ布団（掛・敷）、卓上ミシン、パソコン、工業用ミシン、キックスケーター、子ども用自転車（12インチ）、住宅模型、ベビーベッド、ストーブガード、ビデオデッキ、エアコン、卓球台、ピアノ、卓上ジグザグミシン、スクーター
登録状況	譲りたい物 11件 譲ってほしい物 19件 (平成17年7月19日現在)

※登録期間は3か月間で、市内在住の方に限ります。
希望者は、電話にて市民生活課にご連絡ください。
なお、衣類は取り扱いません。また、有効期間中に「譲れなくなった」または「譲り受ける必要がなくなった」という場合は、必ず市民生活課までご連絡ください。

登録申込み・問い合わせ

市民生活課 ☎25-5200（直通）
☎22-2211内線1321

私立高等学校等 父母負担軽減事業 補助金について

県では、私立学校に通う生徒の保護者の経済的な負担を軽くするために、様々な取組を行っています。

たとえば、収入が一定額を下回る世帯や、保護者が失業してしまった世帯に対して、授業料の補助を行っています。

特に、今年度からは、新たに次の方も授業料の補助の対象となりました。

新たに対象となる方

県外の私立全日制高等学校、県外の私立特殊教育諸学校に在籍する県内在住の生徒とその保護者
案内配布 県外の在籍校を通じて配布します。（9月を予定）

申請期間 10月中旬～11月中旬（詳細は、右記案内を参照）
問い合わせ 県学事課

☎048-830-2558

教育委員会では 定例会を 開催しています

秩父市教育委員会は、教育長を含め5人の教育委員会委員で組織され、委員の構成は、男性委員3

人、女性委員2人となっています。

教育委員会では、この5人の教育委員会委員および事務局職員によって、毎月1回の定例会を開催しています。この会議は原則公開となっておりますが、議題によっては非公開となる場合があります。また、傍聴については10人まで可能です。

この会議では、学校教育・生涯学習に関する事務全般について幅広い情報提供や審議、さらに教育課題への対応など、活発な議論が展開されています。

開催日については、市役所前の掲示場に掲示しますが、教育委員会ホームページでもご覧いただけます。

問い合わせ 教育総務課

☎25-5227（直通）

10月末まで利用できます 秩父市オートキャンプ場

夏休み期間を中心に多くの皆さんにご利用いただいているオートキャンプ場は、10月末まで利用することが出来ます。

8月後半からまだ空室があまりすので、ぜひご利用ください。

利用料金

コテージ4人用（1棟1泊） 8,000円
コテージ8人用（1棟1泊） 20,000円
テント（1張1夜）

1,500円
キャンピングカー（1台1夜） 1,500円

※料金は申請時にご用意ください。
その他 利用できる方は、市内在住または市内へ通勤・通学されている方に限ります。（市内へ通勤・通学の方は証明できるものをお持ちください。）

問い合わせ 市民生活課

☎25-5200（直通）

平成17年度秩父市営競輪を 所沢市の西武園競輪場で 開催します

第1節は、8月31日（水）から9月2日（金）まで、第2節は9月15日（木）から17日（土）までと、18日（日）・19日（月・祝）はオールスター競輪「名古屋」の場外発売を行います。

問い合わせ 商業振興課

☎25-5208（直通）

☎22-2211内線2121

愛の献血にご協力を

9月21日（水）	午前10時～正午 午後1時～4時	ヤオ秩父店
9月8日（木）	午後1時45分～3時30分	大滝振興会館
	午前10時～正午	荒川農村環境改善センター

問い合わせ 保健センター 献血担当
☎22-0648（代表）

8・9月の 求職活動支援セミナー

と き	ところ	内容	定員
8/12(金) 13:30～16:30	ハローワーク秩父 会議室（影森）	就職を成功させるために 演習コース	40人
8/17(水) 14:00～16:00	ハローワーク秩父ステーション プラザ内 セミナールーム	履歴書、職務経歴書の書 き方 基本コース（座学）	18人
8/24(水) 13:30～16:30	ハローワーク秩父ステーション プラザ内 セミナールーム	履歴書、職務経歴書の書 き方 演習コース	18人
9/2(金) 14:00～16:00	ハローワーク秩父 会議室（影森）	面接対策・就職の心得 基本コース（座学）	40人
9/9(金) 13:30～16:30	ハローワーク秩父 会議室（影森）	面接対策・就職の心得 演習コース	40人
9/14(水) 14:00～16:00	ハローワーク秩父ステーション プラザ内 セミナールーム	就職を成功させるために （座学）	18人

※日程変更がある場合がありますので、事前にお問い合わせください。

お問い合わせ ハローワーク秩父

☎22-3215

ハローワーク秩父ステーション
プラザ ☎24-5222

ご利用ください ウィークリー求人情報紙

秩父地域の最新求人情報を、より早くお届けするため、毎週1回求人情報紙を発行しています。

情報は毎週月曜日に更新します。求人情報紙は、市民課ロビー、市民生活課前情報コーナー、歴史文化伝承館内情報コーナー、各総合支所で配布していますので、ぜひご利用ください。

また、市ホームページでも情報を見ることができます。

お問い合わせ 秩父公共職業安定所

☎22-3215

市役所工業振興課

☎22-2211 内線2111

秩父商工会議所主催 経営改革講座・第二創業塾 を開講します

こんな方におすすめします

- 経営を革新したい。
- 後継者のやる気を高めたい。
- 新たな販路を作りたい。
- 今の事業とは別に新たな事業を考えたい。

☆第二創業塾とは、中小企業庁の助成を受けて、日本商工会議所と秩父商工会議所が実施する、経営改革の講座です。

主なテーマ（一例）

- ・第二創業のための経営環境分析
- ・顧客管理手法／新規顧客開拓と顧客維持の考え方
- ・マーケティングの基礎と経営戦略

期間（全10回）

9月6日(火)、8日(木)、13日(火)、15日(木)、20日(火)、22日(木)、27日(火)、

29日(木)、10月4日(火)、6日(木)の午後6時30分～9時

会場 地場産センター1501

受講料 会員 3,000円

会員外 10,000円

※全期間中の受講料です。途中欠席されても返金しません。

定員 30人

受付期間 9月1日(木)まで

※定員になり次第締め切ります。

申込み・問い合わせ

秩父商工会議所 ☎22-4411

働く人の メンタルヘルズ相談

職場の人間関係や仕事上の悩みなどで、ストレスを感じていませんか？

埼玉県北部産業労働センターでは、職場の人間関係や仕事上のストレスなどの働く人の悩みの解消に向けて「働く人のメンタルヘルズ相談」を実施しています。

ひとりで悩まず専門のカウンセラーに気軽にご相談ください。

相談は無料、秘密厳守です。

対象 勤労者とその家族、事業主等

相談日 毎月第3木曜日

午後1時30分～4時30分

ところ 埼玉県北部産業労働センター（熊谷市）

相談方法 面接または電話

申込み 埼玉県北部産業労働センターへ事前予約してください。

暴力団等に関する 無料法律相談の開催

☎048-523-2817

とき 9月6日(火)

午後1時～4時

ところ

○熊谷会場 熊谷市宮町2-39

熊谷市商工会館（商工会議所）

2階202、203会議室（熊谷市役所前）

☎048-521-4600

○さいたま会場 さいたま市浦和区仲町3-5-1 県民健康センター3階第2、第3会議室（県庁第二庁舎裏）

☎048-824-4801

○川越会場 川越市新宿町1-17

1-7 川越市南公民館1階会議室（川越福祉センター隣）

☎049-243-0038

○春日部会場 春日部市粕壁東1

1-20-28 春日部市商工振興センター202会議室（春日部駅東口）

☎048-761-3181

対象 暴力団等が関係する問題でお困りの人

内容 民暴弁護士、警察官、（財）埼玉県暴力追放・薬物乱用防止センター相談員が相談に応じます。

問い合わせ

（財）埼玉県暴力追放・薬物乱用防止センター

☎048-834-2140

止センター

☎048-834-2140

止センター

☎048-834-2140

止センター

☎048-834-2140

止センター

☎048-834-2140

止センター

☎048-834-2140

止センター

都市計画 (用途地域変更)に関する 説明会を開催します

市では、次のとおり用途地域の変更を計画しており、市民の皆さんに意見を聞き取るため、説明会を開催します。

と き 8月25日(木)
午後6時30分～

ところ 原谷公民館

今回対象の都市計画
「秩父市大野原地内、秩父太平洋セメント(株)における用途地域の変更」

問い合わせ 都市計画課

☎25-5217 (直通)

水道部からのお知らせ

早期発見と有効給水のため 水道の漏水調査を行います

8月中旬から11月下旬まで、水道部では毎年計画的に漏水調査を実施しています。

この調査は、配水管や給水管から地下に漏れている水を探して早期に修理し、水を有効に給水するために行うものです。

調査を行う際には、漏水調査員が、皆さんの宅地内のメーターボックスがあるところまで立ち入ることがありますので、ご協力をお願いします。

なお、漏水調査員は、秩父市で発行した身分証明書を携帯し、腕

章を着用しています。

また、道路の路面から水がしみ出したり、路面が乾かないなど、漏水を発見したら水道部までご連絡ください。

調査時期 8月中旬～11月下旬

調査時間

宅地内 午前9時～午後5時

道路 午前9時～午後5時と午後9時～午前3時

(交通量が減少し、騒音のない時に音聴調査を行うため)

調査区域 中央・影森地区

問い合わせ 水道部工務課

☎25-5222 (直通)

フレンドリーの窓口開設日が 変更になります

ふれあいセンター(中村町)で実施している秩父障がい者総合支援センター「フレンドリー」の窓口開設日が、9月1日(木)から次のとおり変更になります。

窓口開設 月曜日から土曜日の午前9時から午後6時まで(ただし、土曜日は午後4時まで)

窓口休番 日曜日、祝日、年末年始

問い合わせ

フレンドリー

身体障がい関係

☎22-7785 ☎22-7055

知的障がい関係

☎22-7045

市役所社会福祉課

☎25-5204 (直通)

市報ちちぶに 広告を載せてみませんか

市では、市報ちちぶ9月号より、みなさんからの広告を有料で掲載することになりました。

これは、近年の厳しい財政状況を踏まえ、行財政改革の一つとして、民間の企業や商店などから寄せられた広告を掲載し、その料金を広報紙発行経費などの一部にあてようとするものです。

「市報ちちぶ」は、毎月約26,000部発行しています。あなたの会社、お店の広告を考えている方、ぜひお気軽にご相談ください。

掲載できるもの 市報ちちぶの公益性を損なわないもの
掲載できないもの

- ① 青少年の健全な育成を阻害すると認められるもの
- ② 政治活動、宗教活動、意見広告および個人の宣伝に係るもの
- ③ 公の秩序または善良の風俗に反するもの
- ④ その他、不相当と市長が認めるもの

掲載箇所 「市報ちちぶ」のお知らせのページ(3ページを上限)下1段に掲載します。

広告掲載料

○1号広告(1段の2分の1相当)
15,000円(縦56mm×横88mm)

○2号広告(1段)

30,000円(縦56mm×横180mm)
申請者の資格 市内に住所または事業所を有する者とします。

原稿 掲載原稿者が作成してください。割付は、市で行います。

広告の原稿は、申請書(企画広報課にあります。)と一緒に掲載希望月の2か月前1日から前月1日(1日が土日祝日の場合、翌平日)までに、企画広報課へ持参のうえ、お申し込みください。

その他

○市で審査を行ったうえで掲載を決定します。

○掲載順は原則として受付順としますが、初回申請者および掲載回数のない方が優先されます。※詳細については、お問い合わせください。

問い合わせ 企画広報課

☎22-2202 (直通)



ここにります。
2号広告は1段全面にります。

提出忘れはありませんか？ 児童手当等の現況届！

児童手当等を受給している方は、毎年6月に、「現況届」を提出しなければなりません。この届出がないと、6月以降の手当が受けられなくなります。未届の方は、速やかに提出してください。

問い合わせ ことも課

☎ 22-2211

内線1183・1184

ペットは愛情をもって 正しく飼いましょう



最近犬や猫の飼い方等による苦情・相談が多く寄せられています。

・ペットのフンの後始末をしない
・犬、猫が捨てられている
など、一部のマナーの悪い飼い主のために、住民や正しくペットを飼っている人たちがたいへん迷惑をしています。

○ペットを飼っている人へ

これから飼おうとしている人へ
飼い主は、ペットを愛情と責任を持って育て、最後まで飼いつける義務があります。

ペットを飼おうとする人は、次のことを守り、よく考えてから飼いましょ。

・家族の理解と協力を得てから飼いましょ。

・近所や他人に迷惑をかけないようにしましょ。
・終生責任をもって飼いましょ。

○捨てない・いじめない！

動物を捨てる、みだりに傷つける、殺すといった行為は犯罪になり「動物の愛護及び管理に関する法律」で罰せられます。

条文については、次のとおりです。

・愛護動物をみだりに殺し、又は傷つけたものは、一年以下の懲役又は百万円以下の罰金に処する。（法第27条）

・愛護動物に対し、みだりに給餌又は給水をやめることにより衰弱させる等の虐待を行った者は、三十万円以下の罰金に処する。（法第27条第2項）

・愛護動物を遺棄した者は、三十万円以下の罰金に処する。（法第27条第3項）

不幸な動物をなくし、人も動物も暮らしやすい環境をつくりましょ。

問い合わせ 生活衛生課

☎ 25-5202（直通）

身につけませんか？

応急手当

秩父消防本部では、昨年の非医療従事者の自動体外式除細動器（AED）取扱に関する国の方針改正に伴い、救急の高度化、救命率の向上を目指して、約1年かけ

てAEDの使用と取扱講習等の体制づくりを行ってきました。

その主なものは

○高規格救急車以外の救急車6台にAEDを搭載し、救急隊員が救急現場で除細動を実施できるようにしました。

○一般住民に対する新しい救急講習会（AEDを含む）を開催していくにあたり、14人の主任指導員のもとに45人のAED指導者を養成しました。

今後は、普通救急講習がAEDを取り入れた新しい講習に移行しますので、多くの住民に受講していただき、さらなる救命率の向上にむけてのご協力をお願いします。

普通救命講習に関する問い合わせ

秩父消防本部警防課

☎ 21-0122

平成17年度

出前ミニ講座

秩父福祉保健総合センター・秩父保健所では、健康福祉の普及啓発のため次のとおりテーマ別に出前講座を計画しました。

皆さんからのお申し込みをお待ちしています。なお、講師等の費用は必要ありません。

開催期間 平成18年3月まで

講座名

- ① 結核について
- ② エイズについての正しい知識および性感染症

- ③ 精神保健つてなーあに
- ④ 青少年のアルコールの害について

⑤ たばこの害について

⑥ たばこと薬物乱用防止について

⑦ 薬物乱用防止について

⑧ 食中毒予防について

⑨ 食品衛生について

⑩ 感染症予防について（ノロウイルス、SARSなど）

⑪ 児童虐待防止について

申込み 秩父福祉保健総合センターに準備してある申込書で、希望講座をお申し込みください。（申込書は、ホームページからもダウンロードできます。）

※講座場所および実施日については、申込み後、調整します。

問い合わせ 秩父福祉保健総合センター 保健予防推進担当

☎ 22-3824

<http://www.pref.saitama.lg.jp/A04/BY05/>

5年以上

無事故・無違反の方を表彰します

受賞資格 秩父地方交通安全協会の会員で、10年以上の運転経験を有し、過去5年以上継続して、無事故・無違反の模範運転者

締切り 9月9日（金）まで

申込み・問い合わせ

秩父地方交通安全協会（秩父警察署内） ☎ 23-7044

いつてんべー
ちちぶの博物館
スタンプリリー

8月31日(水)までに、秩父地域の次の加盟館4館を見学した先着60人に「ニホンオオカミ」をデザインしたオリジナルTシャツを記念品として差し上げます。

実施方法 各館の受付にある専用のラリール用紙に、各館のスタンプを押ししてください。4つ目の館で記念品をお渡しします。

加盟館 三峰山博物館、大滝歴史民俗資料館、荒川歴史民俗資料館、「酒づくりの森」酒蔵資料館、武甲山資料館、やまとーあーとみゅーじあむ、横瀬町歴史民俗資料館、秩父美術館・仏教資料館、埼玉県立自然史博物館、長瀬町郷土資料館、(財)長瀬総合博物館
問い合わせ 埼玉県立自然史博物館
☎66-0407



保育士(臨時)募集

市立保育所に勤務する保育士(臨時職員)を募集します。

資格 保育士登録を受けた方または保育士登録簿に登録予定の方
勤務条件 1日8時間週40時間勤務

募集人員 若干名
問い合わせ こども課
☎25-5206 (直通)

「ほのぼのマイタウン」
秩父市社会福祉事業団
職員募集

秩父市社会福祉事業団は、市から委託を受け、老人ホーム、デイサービス等の福祉施設の運営を行う社会福祉法人です。これらの福祉施設で働く職員を募集します。

採用予定職種・人員・受験資格
①介護職員(夜勤有) 若干名
35歳まで

②看護師(宿直有) 若干名
③理学療法士 1人

※年齢は平成17年9月1日現在

試験期日・場所・合格発表
第1次試験

試験種目 教養試験、作文試験
とき 10月16日(日)

ところ ほのぼのマイタウン
合格発表 10月28日(金)

第2次試験
第1次試験合格者に対して行います。

試験種目 面接

とき 11月中旬予定
ところ ほのぼのマイタウン

合格発表 11月下旬予定
※健康診断を第2次試験合格者に対して行います。

受験案内・申込書の配布
受験案内および申込書は、9月

1日(木)から市役所1階の高齢者介護課および秩父市社会福祉事業団事務局で配布します。

受付期間 9月9日(金)～22日(木)(土・日曜を除く)

受付場所 秩父市社会福祉事業団事務局

※9月22日(木)必着で、郵送による申込みも可。

問い合わせ 秩父市社会福祉事業団事務局(ほのぼのマイタウン内)

☎21-5535

埼玉県警察官募集

受験資格 高校、短期大学、専門学校および大学を卒業(または卒業見込み)で、年齢が29歳までの方

※年齢は平成17年4月1日現在

受付期間 8月19日(金)までに持参、郵送(締切当日の消印有効)

第1次試験 9月18日(日)

※詳細については、左記または最寄りの交番・駐在所まで。
問い合わせ

秩父警察署 ☎24-0110
小鹿野警察署 ☎75-0110

来春(4月)採用
自衛官募集

応募資格

○2等陸・海・空士

○18歳以上27歳未満の方

○曹候補士

○18歳以上27歳未満の方

○一般曹候補学生

○18歳以上24歳未満の方

○航空学生(パイロット)

○高卒(見込み)、21歳未満の方

○予備自衛官補

○18歳以上53歳未満の方(平成18年8月上旬以降教育開始)

○防衛大学校生

○高卒(見込み) 21歳未満の方

○防衛医科大学校生

○高卒(見込み) 21歳未満の方

○看護学生

○高卒(見込み) 21歳未満の方

詳しくは、埼玉地方連絡部秩父募集事務所まで
☎22-6157

Eメール tribuoffice@mx1.ttcn.ne.jp

秩父高等技術専門学校
10月入校生募集

募集科目 介護サービス科、パソコン実務科

訓練期間 とともに6か月

募集定員 とともに20人

応募資格 新たに技能・知識を習得し、就職を希望している方

募集期間 8月17日(水)まで

申込方法 住所地を管轄する公共職業安定所へ入校願書を応募者本人が直接提出。

選考日 8月31日(水)午前9時～
選考方法 筆記試験(中学卒業程度の国語と数学)および面接

合格発表 9月7日(水)

問い合わせ 秩父高等技術専門学校
☎22-1948

ペットは愛情を持ち、最後まで責任をもって飼いましょう！

飼い主には、ペットを愛情と責任を持って育て、最後まで飼い続ける義務があります。

青年着付け教室

受講生募集

ひとりりで着物が着られるように、基本から学習します。

とき 9月1日～11月24日毎週木曜日(全12回)、午後6時30分～8時30分

ところ 歴史文化伝承館2階和室

対象 勤労青少年

定員 15人

会費 3,500円(テキスト代含む)

申込み 8月18日(木)から電話にて受付、定員になり次第締め切ります。

※着物等は、各自でご用意ください。
問い合わせ 歴史文化伝承館(勤労青少年ホーム) ☎22-0420

中学生の税に関する作文募集

課題 税について(題材自由) 応募資格 中学生

用紙 400字づめ原稿用紙3枚以内(厳守)

提出先 所属の学校を経て、秩父税務署へ。

締切り 9月7日(水)

入選 入選者には賞状および副賞(記念品)を贈呈します。

入選発表 10月下旬の予定
問い合わせ 秩父地区納税貯蓄組合連合会(商工会議所内)

☎22-4411

旧消防署跡地の名称を募集します



旧秩父消防署跡地は、秩父神社の表参道に面し来訪者や買物帰りの市民が気軽に休憩できる広場として、順次整備を行う予定です。

この広場を生かした中心市街地の活性化を図る第一段として、その



「ちちぶ散策小径ウォーキング」
新しい秩父の魅力
歩いて確かめませんか？

健康づくりと秩父の再発見のため、ウォーキングを楽しみませんか？今回は、『俳句&ハイク』と題して、俳句を楽しみながらの散策となります。

とき 8月19日(金)午前9時15分

コース 大野原駅集合(雨天決行)
 江戸巡礼古道コース

大野原駅↓札所19番↓札所20番
 ↓江戸巡礼古道寺尾みち↓札所21番
 ↓明治巡礼古道寺尾みち↓札所

の名称を次のとおり募集します。

募集締切 9月30日(金)

募集方法 「名称案・理由」と「住所・氏名・年齢」を明記のうえ、Eメール、郵送またはFAXにより応募してください。

名称発表 広場オープン式典(日時未定)の際に発表します。

提出先・問い合わせ

〒368-8686 熊木町8-15 市役所商業振興課

☎22-2211内線2122

☎25-0136

Eメール syogyo@city.chichibu.lg.jp

22番(昼食および俳句講評解散予定) 歩行時間1時間20分(巡拝・発句の時間等は含みません。)

定員 50人

参加費 500円(保険料・俳句手帳ほか)

※昼食はご持参ください。

申込み・問い合わせ

観光振興課

☎25-5209(直通)

NPOちちぶまちづくり工房

☎23-1002

新「秩父市」魅力発見ツアー PART2

魅力にあふれた、新「秩父市」を多くの市民の方に知っていただくため、今回は「水の景観と恵み」をテーマとして魅力発見ツアーを

開催します。

とき 8月28日(日) 午前9時市役所集合、午後5時30分散会予定(雨天決行)

コース 龍勢茶屋(吉田) ↓子の神の滝(吉田) ↓清浄の滝(大滝) ↓郷路館《昼食・そば》 ↓不動滝(大滝) ↓安谷川の清流(荒川) ↓酒造資料館(秩父)

※清流の恵み(とうふ、源流水、新鮮野菜、そばアイスなど)を試食していただきながら水の景観を楽しみます。

※なお、今回は滝見学のため、山道がありますので、動きやすい服装で参加してください。

定員 50人(マイクロバス2台)

参加費 1,500円(保険料・昼食代ほか)

申込み・問い合わせ

観光振興課

☎25-5209(直通)

各総合支所産業振興課

吉田 ☎72-6083(直通)

大滝 ☎55-0862(直通)

荒川 ☎54-2114(直通)



～清浄の滝(大滝)～
 涼を求めて出かけてみませんか？

合併 秩父市誕生記念 「秩父市の文化財展」

とき 9月7日(水)～10月11日(火)

午前9時～午後5時

ところ 歴史文化伝承館1階 歴史文化交流フロア

入場料 無料

内容 秩父市の文化財のパネル(写真)展示、実物展示。文化財所在地図揭示。資料館等のパンフレットの配布。民俗芸能・行事(お祭り)のビデオ上映
問い合わせ 文化財保護課
☎22-2481(直通)

第37回行燈まつり

とき 8月16日(火)

ところ 聖地公園

内容 秩父屋台囃子演奏(午後6時ごろ)、卒塔婆のお焚き上げ(7時30分ごろ)、打上花火(7時50分ごろ)

交通の便 祭り当日は西武秩父駅・秩父駅から無料バスを運行します。
運行時間 西武秩父駅・秩父駅発
午前9時～午後6時
聖地公園発
午前10時～午後9時

※お車でお越しの方は聖地公園グラウンド臨時駐車場をご利用ください。なお午後6時から一部交通規制になりますのでご注意ください。

※お盆期間中の8月13日(土)～15日(月)にも西武秩父駅から無料バスを運行します。

運行時間

西武秩父駅発

午前9時～午後4時

聖地公園発

午前10時～午後5時

問い合わせ 行燈まつり実行委員会(やすらぎの丘管理事務所内)

☎22-3469

ちちぶ花銀行 世界のヒマワリ園を 開園しました!

5月28日に種を蒔いたヒマワリが咲き始めました。55種類のヒマワリは、1区画約36平方メートルです。

ヒマワリは、オーナーによりポランテアアで育てています。

みなさんも世界のヒマワリを見て癒されてみてはいかがですか。

とき 8月末くらいまで公開中
ところ ちちぶ花銀行荒川圃場・荒川上田野地内(旧営林署苗畑跡地)
問い合わせ (株)秩父開発機構
☎23-1002

※花の開花状況は、天候等により左右されます。

パーキンソン病医療講演会

とき 8月21日(日)午後1時30分～3時30分

ところ 福祉女性会館ホール
テーマ 「最新の手術療法」
講師 日本大学医学部教授
片山容一先生

申込み 8月16日(火)までに秩父福祉保健総合センター・秩父保健所

川田・浅見 ☎22-3824

「認知症と脳活性化 リハビリテーション」 講演会

とき 9月7日(水)午後6時～

ところ 市民会館ホール

講師 山口晴保氏(群馬大学医学部教授)

内容 認知症の基礎知識、家庭や施設などでのケアのノウハウ、脳活性化リハビリテーション等の最新情報についての講演とパネルディスプレイ

入場料 無料・軽食準備(数量限定)

その他 講演終了後、市民会館3階第2会議室にて相談会を開催

問い合わせ (医)俊仁会 介護老人保健施設 うらら ☎27-0250

赤十字AED (自動体外式除細動器) 講習会

とき 10月1日(土)

午後0時30分～5時

ところ 福祉女性会館

対象 日赤救急員認定証所持者
定員 20人

費用 1,000円(教材費等)
指導者 日本赤十字社救急法指導員
申込み 社会福祉課
☎22-2211内線1163

武甲山に関する お話し会・写生会

武甲山資料館を会場として、「夏休み武甲山お話し会」と「夏休み武甲山写生会」を開催します。

夏休み武甲山お話し会
とき 8月27日(土)

午前10時～正午

内容 館内の展示品などを利用して、武甲山の自然や伝説を学びます。

講師 武甲山植物群保護対策推進協議会会員
夏休み武甲山写生会
とき 8月28日(日)

午前10時～正午

内容 館内にて講習を受けた後、写生会を行います。

屋外ですので、雨天等により実施できない場合があります。

※画用紙等の写生道具・帽子・飲み物等は、各自ご持参ください。

講師 秩父美術家協会会員
参加方法 開催日に武甲山資料館へお集まりください。

入館料 児童・生徒 100円
大人 200円

問い合わせ 林業振興課
☎22-2369(直通)

武甲山資料館 ☎24-7555

少林寺拳法初心者教室

新しい武道、生涯修行としての少林寺拳法を体験してみませんか。武道、スポーツ等の経験のない方、年齢、性別は問いません。

とき 9月1日(水)の午後7時～8時30分、毎週月、木曜日(9月19日(月)を除く)計8回

ところ 文化体育センター武道場(2階)

参加費 1,000円(保険料ほか)

定員 20人程度

服装 運動のできる服装

申込み 9月1日(木)までに文化体育センター(☎24-4004)または

お申し込みください。

ナイターテニス(硬式)教室



とき 8月22日(木)9月1日のうち月～木曜日の8日間、午後7時～9時(雨天中止日があった場合は、9月6日(火)まで延長)

ところ 羊山テニスコート(砂入り人工芝コート)

対象 市内在住・在勤者

定員 30人

参加費 3,000円(当日コートにて徴収)なお、参加費には照明料が含まれます。

申込み 8月17日(水)までに、うらしまスポーツ☎22-0088へ。

合併 秩父市誕生記念

市民スポーツフェスティバル

「元気になろう!健康大作戦!」

第9回目となる市民スポーツフェスティバルは、個人で気軽に参加できる体をつかったゲームや身近なスポーツを体験することができます。またフリーマーケットや幼児があそべるキッズルームなども楽しめますので、日ごろスポーツと関わりのない方でも気軽に参加できます。

とき 10月2日(日)午前9時30分から総合開会式

ところ 文化体育センターほか

内容 各種スポーツ団体・レクリエーション団体による演舞や、市民参加の体験コーナー、一般・団体対抗種目、フリーマーケットの開催などの他、豪華景品が当たる抽選会もあります。(詳細は市報ちちぶ9月号でお知らせします。)



ゲーム感覚で誰でも気軽に参加できます。

市民スポーツフェスティバル

団体対抗種目

参加者募集

職場の仲間、ご近所さん、親戚一同、各町会など、どんなグループでも参加できます。皆さんのご応募お待ちしております。

とき 10月2日(日)午後1時～2時30分(予定)

ところ 文化体育センター第1アリーナ

種目 玉いれ、10人～15人

リング回しリレー12人
ボールサンドリレー12人

(どなたでも簡単に楽しめる種目です。詳しい内容については、お問い合わせください。)

※1種目から参加受け付けます。

チーム構成 性別制限・年齢制限なし

募集チーム 各種目16チーム(申込多数の場合は、先着順)

募集締切 8月31日(水)

申込み・問い合わせ

スポーツ健康課

☎25-5230(直通)



市民スポーツフェスティバル

フリーマーケット部門

とき 10月2日(日)午前10時30分から(雨天中止)

ところ 文化体育センター(正面広場周辺)

出店区画 2m×2m 35区画

出展料 一般 500円
業者 2,000円

募集締切 8月31日(水)

◎区画数が少ないため、1人1区画のみの受付とします。

◎市外の方の申込みはご遠慮ください。

◎業者の方は、必ず業者名を明記してください。

◎申込み多数の場合は、一般出店者を優先し先着順とします。

申込み・問い合わせ スポーツ健康課内 市民スポーツフェスティバル実行委員会事務局まで

☎25-5230(直通)

第30回 市民テニス(硬式)大会

とき 9月18日(日)、予備日9月25日(日)(雨天中止)
ところ ミューズパーク(スポーツの森テニスコート)
種目 男子・女子シングルス
参加費 2,500円
申込み 9月4日(日)午後6時までに、うらしまスポーツ ☎22-0088へ。

市民乗馬教室

とき 8月28日(日)午前8時集合
ところ 市営馬場 ☎24-3006
定員 20人
対象 小学5年生以上の男女
参加費 1,000円(保険料含む)
服装等 トレーニングウェア、手袋、ゴム長靴
申込み・問い合わせ 8月26日(金)までに乗馬連盟

親子で遊ぶつどいの広場 集まれ乳幼児!

乳幼児(主に0歳から3歳児)が親子で楽しく遊べる広場を、開設しています。
運営者 毎週火、木、土曜日
※8月13日(土)、16日(火)はお休みです。
開催時間 午前10時30分～午後3時30分

会場 秩父幼稚園ホール(秩父幼稚園へは、慈眼寺境内側の入り口よりお入りください。)
参加費 無料
*この事業は秩父市が「特定非営利活動法人秩父こみにてい」へ委託して実施します。

あらかわビジターセンター 里山のんびりウォークと 館内ワークショップ

里山のんびりウォーク
初秋の森を賑わす色鮮やかな花と、オシヤレな模様の虫をテーマに、秋の自然あそびを楽しみながら歩きます。
とき 9月11日(日)
午前11時～正午
ところ あらかわビジターセンターおよび周辺遊歩道
対象 一般



定員 15人
参加費 100円
申込み 前日までに電話で申込み。当日窓口での申込みも可能。
館内ワークショップ
9月の館内ワークショップは、草の種や木の実をちりばめたロウソク作りを楽しむ「森のロウソク作り」、一風変わった木の実の工作「木の実のクラフト」を実施。

とき 随時実施(火曜日休館)
ところ あらかわビジターセンター
対象 一般
参加費 無料
申込み ビジターセンターの窓口にて随時受付
問い合わせ あらかわビジターセンター ☎54-2014

いつまでも 若々しく パワフルに 高齢者いきいき教室

とき 9月1日(木) 午後1時30分～3時30分
ところ 高齢者憩いの家(中村児童館) 集会室
対象 60歳以上の方(定員に満たない場合は60歳未満も可)
定員 50人(先着順)
参加費 無料
内容 心に安らぎを「座禅をしてみませんか」
講師 酒井文雄先生(源蔵寺住職)
申込み 8月11日(木)から
問い合わせ 高齢者憩いの家(中村児童館) ☎22-0713

休日 急患当番医 (鬼石局0274)

8月14日	医師会休日診療所 関口医院 小鹿野中央病院 鬼石病院	(内・小) (産・婦・内・小)	熊木町 上宮地町 小鹿野町 鬼石町	☎23-8561 ☎23-1555 ☎75-2332 ☎52-3121
8月21日	医師会休日診療所 五野上医院 秩父第一病院 鬼石病院	(内・小) (内・小)	熊木町 大野原 中村町 鬼石町	☎23-8561 ☎22-1587 ☎25-0311 ☎52-3121
8月28日	医師会休日診療所 荒船医院 秩父市立病院 高橋医院	(内・小) (外・内)	熊木町 横瀬町 桜木町 鬼石町	☎23-8561 ☎24-0160 ☎23-0611 ☎52-2253
9月4日	医師会休日診療所 南須原医院 健生堂病院 増成医院	(内・小) (内・外)	熊木町 長瀬町 東町 鬼石町	☎23-8561 ☎66-2038 ☎22-0270 ☎52-2026
9月11日	医師会休日診療所 秩父脳外科内科クリニック 秩父病院 鬼石病院	(内・小) (脳外・内)	熊木町 永田町 宮側町 鬼石町	☎23-8561 ☎21-2330 ☎22-3022 ☎52-3121

※医師会休日診療所の診療時間は、午前10時から午後5時までです。
※休日診療所以外の診療時間は、午前9時から午後6時までです。
その後はお電話ください。(鬼石町を除く)
※秩父都市医師会 (<http://www.chichibu.ne.jp/~ishikai>) または、
藤岡多野医師会 (<http://fujiokatano.gunma.med.or.jp/index.html>)
のホームページで確認できます。

まちのわだい

吉田
発

郵便局職員による
草刈りボランティア



6月25日、吉田郵便局（彦久保利平局長）の職員による吉田太田部峠の草刈りが行われました。

これは、吉田郵便局が地域ボランティアの一環として、地域住民の生活道路の確保や観光客の交通安全のために毎年行っているもので、今年で4回目を数えます。

気温34度という猛暑の中、職員が持参した鎌や草刈り機で、人の背丈ほどにも伸びた雑草や木の枝などが刈りとられ、爽やかな風の通る見通しのよい道路となりました。

荒川
発

猪鼻の甘酒まつり



7月24日、荒川白久の猪鼻区で「甘酒まつり」（県選択無形民俗文化財）が行われました。

この祭りは、日本武尊が山賊を退治したとき、甘酒を献上したという伝説にちなんだ祭りです。

この祭りのために、猪鼻区では前日から大樽に甘酒が造られます。祭り当日は、大勢の観衆の見守るなか、熊野神社の氏子が、禪一丁わらじ履き姿で、甘酒をかけあい、疫病退散を祈願しました。

秩父
発

ご近所同士のふれあいと健康増進を
目指して「東町ピンコロ会」結成



東町町会では、長寿クラブ、健康推進委員ほか町会の団体代表者が発起人となって、「東町ピンコロ会」を結成しました。

「ぴんぴん生きて、ころりと逝く。」が会の名前の由来で、「健康で生涯いきいき人生」を目指しています。

毎月第1、3月曜日の夜7時から東町公会堂で、リズム体操や健康に関するビデオを見たりして、町内の方のふれあいと生きがいに役立っています。参加者は、「普段運動しないので、こうしてご近所の皆さんと汗をかくのは気持ちがいい。」と語っていました。

大滝
発

久那幼稚園と大滝幼稚園で
交流会を実施



7月1日、小規模園同士の久那幼稚園と大滝幼稚園は、今年で2回目となる交流会を滝沢ダム建設地の上流部で行いました。

この事業は、水資源機構荒川ダム総合事業所の協力により昨年からは実施されているもので、あいにく小雨の降る中でしたが、園児や保護者など71人が参加し、ダム見学や魚のつかみ取りなど元気いっぱい楽しんでいました。

◆ まちのわだいをお寄せください ◆

皆さんの身近にあるまちのわだいを、お気軽にご連絡ください。

連絡先 企画広報課 ☎22-2202(直通)
☎22-2211内線1208

発行所

秩父市役所

電話 0494-22-2211 (代表)

この市報は環境に配慮し
再生紙と大豆油インクで
作製しております。

2100

PRINTED WITH
SOY INK

〒368-8686 埼玉県秩父市熊木町8番15号